



ДОКУМЕНТ ПОДПИСАН
ЭЛЕКТРОННОЙ ПОДПИСЬЮ

СВЕДЕНИЯ О СЕРТИФИКАТЕ ЭП

Сертификат: 00D15AAD06C4B6B3E7266803A5289C18E5

Владелец: Гибадуллин Зульфат Фоатович

Действителен с 24.04.2024 до 18.07.2025

**Муниципальное бюджетное общеобразовательное учреждение
«Изминская средняя общеобразовательная школа
Сабинского муниципального района
Республики Татарстан»**

ПРИНЯТО

Педагогическим советом муниципального бюджетного общеобразовательного учреждения «Изминская средняя общеобразовательная школа Сабинского муниципального района Республики Татарстан»
Протокол № 2 от «29» августа 2024г.

УТВЕРЖДАЮ

Директор муниципального бюджетного общеобразовательного учреждения «Изминская средняя общеобразовательная школа Сабинского муниципального района Республики Татарстан»
_____ З.Ф.Гибадуллин

Приказ № 182 от «24» августа 2024г.

СОГЛАСОВАНО

Советом родителей муниципального бюджетного общеобразовательного учреждения «Изминская средняя общеобразовательная школа Сабинского муниципального района Республики Татарстан»
Протокол № 1 от «22» августа 2024г.

СОГЛАСОВАНО

Советом обучающихся
Муниципального бюджетного общеобразовательного учреждения «Изминская средняя общеобразовательная школа Сабинского муниципального района Республики Татарстан»
Протокол №1 от 24.08.2024 г.

РАБОЧАЯ ПРОГРАММА ВОСПИТАНИЯ

**МБОУ «ИЗМИНСКАЯ СРЕДНЯЯ ОБЩЕОБРАЗОВАТЕЛЬНАЯ ШКОЛА
САБИНСКОГО МУНИЦИПАЛЬНОГО РАЙОНА РЕСПУБЛИКИ ТАТАРСТАН»**

СОДЕРЖАНИЕ

РАЗДЕЛ 1. ЦЕЛЕВОЙ.....	2
1.1 Цель и задачи воспитания обучающихся	3
1.3 Целевые ориентиры результатов воспитания	6
РАЗДЕЛ 2. СОДЕРЖАТЕЛЬНЫЙ.....	19
2.1 Уклад общеобразовательной организации.....	19
2.2 Виды, формы и содержание воспитательной деятельности.....	25
РАЗДЕЛ 3. ОРГАНИЗАЦИОННЫЙ.....	44
3.1 Кадровое обеспечение	44
3.2 Нормативно-методическое обеспечение	46
3.3 Требования к условиям работы с обучающимися с особыми образовательными потребностями.....	47
3.4 Система поощрения социальной успешности и проявлений активной жизненной позиции обучающихся.....	49
3.5 Анализ воспитательного процесса	51

РАЗДЕЛ 1. ЦЕЛЕВОЙ

Участниками образовательных отношений являются педагогические и другие работники муниципальное бюджетное общеобразовательное учреждение «Изминская средняя общеобразовательная школа Сабинского муниципального района Республики Татарстан» (далее – МБОУ «Изминская СОШ»), обучающиеся, их родители (законные представители), представители иных организаций, участвующие в реализации образовательного процесса в соответствии с законодательством Российской Федерации, локальными актами школы. Родители (законные представители) несовершеннолетних обучающихся имеют преимущественное права воспитание своих детей. Содержание воспитания обучающихся в МБОУ «Изминская СОШ» определяется содержанием российских базовых (гражданских, национальных) норм и ценностей, которые закреплены в Конституции Российской Федерации. Эти ценности и нормы определяют инвариантное содержание воспитания обучающихся. Вариативный компонент содержания воспитания обучающихся включает духовно-нравственные ценности культуры, традиционных религий народов России.

Воспитательная деятельность в МБОУ «Изминская СОШ» планируется и осуществляется в соответствии с приоритетами государственной политики в сфере воспитания, установленными в Стратегии развития воспитания в Российской Федерации на период до 2025 года (распоряжение Правительства Российской Федерации от 29 мая 2015 г. № 996-р). Приоритетной задачей Российской Федерации в сфере воспитания детей является развитие высоко-нравственной личности, разделяющей российские традиционные духовные ценности, обладающей актуальными знаниями и умениями, способной реализовать свой потенциал в условиях современного общества, готовой к мирному созиданию и защите Родины.

1.1 Цель и задачи воспитания обучающихся

Цель воспитания:

развитие личности, формирование у обучающихся трудолюбия, ответственного отношения к труду и его результатам, создание условий для самоопределения и социализации на основе социокультурных, традиционных российских духовно-нравственных ценностей и принятых в российском обществе правил и норм поведения в интересах человека, семьи, общества и государства;

формирование у обучающихся чувства патриотизма, гражданственности, уважения к памяти защитников Отечества и подвигам Героев Отечества, закону и правопорядку, человеку труда и старшему поколению, взаимного уважения, бережного отношения к культурному наследию и традициям многонационального народа Российской Федерации, природе и окружающей среде.

Задачи воспитания: усвоение обучающимися знаний норм, традиционных российских духовно-нравственных ценностей, традиций, которые выработало российское общество (социально значимых знаний);

формирование и развитие личностных отношений к этим нормам, ценностям, традициям (их освоение, принятие); приобретение соответствующего этим нормам, ценностям, традициям социокультурного опыта поведения, общения, межличностных и социальных отношений, применения полученных знаний;

достижение личностных результатов освоения общеобразовательных программ в соответствии с ФГОС НОО, ООО, СОО.

Личностные результаты освоения обучающимися образовательных программ включают: осознание российской гражданской идентичности; сформированность ценностей самостоятельности и инициативы; готовность обучающихся к саморазвитию, самостоятельности и личностному самоопределению; наличие мотивации к целенаправленной социально значимой деятельности; сформированность внутренней позиции личности как особого ценностного отношения к себе, окружающим людям и жизни в целом. Вос-

питательная деятельность в Школе планируется и осуществляется на основе аксиологического, антропологического, культурно-исторического, системно-деятельностного, личностноориентированного подходов и с учётом принципов воспитания: гуманистической направленности воспитания, совместной деятельности детей и взрослых, следования нравственному примеру, безопасной жизнедеятельности, инклюзивности, возрастосообразности.

1.2 Направления воспитания

Программа реализуется в единстве учебной и воспитательной деятельности МБОУ «Изминская СОШ» по основным направлениям воспитания в соответствии с ФГОС:

– **гражданское воспитание** — формирование российской гражданской идентичности, принадлежности к общности граждан Российской Федерации, к народу России как источнику власти в Российском государстве и субъекту тысячелетней российской государственности, уважения к правам, свободам и обязанностям гражданина России, правовой и политической культуры;

– **патриотическое воспитание** — воспитание любви к родному краю, Родине, своему народу, уважения к другим народам России; историческое просвещение, формирование российского национального исторического сознания, российской культурной идентичности;

– **духовно-нравственное воспитание** — воспитание на основе духовно-нравственной культуры народов России, традиционных религий народов России, формирование традиционных российских семейных ценностей; воспитание честности, доброты, милосердия, сопереживания, справедливости, коллективизма, дружелюбия и взаимопомощи, уважения к старшим, к памяти предков, их вере и культурным традициям;

– **эстетическое воспитание** — формирование эстетической культуры на основе российских традиционных духовных ценностей, приобщение к лучшим образцам отечественного и мирового искусства;

– **физическое воспитание, формирование культуры здорового образа жизни и эмоционального благополучия** — развитие физических способностей с учётом возможностей и состояния здоровья, навыков безопасного поведения в природной и социальной среде, чрезвычайных ситуациях;

– **трудовое воспитание** — воспитание уважения к труду, трудящимся, результатам труда (своего и других людей), ориентация на трудовую деятельность, получение профессии, личностное самовыражение в продуктивном, нравственно достойном труде в российском обществе, достижение выдающихся результатов в профессиональной деятельности;

– **экологическое воспитание** — формирование экологической культуры, ответственного, бережного отношения к природе, окружающей среде на основе российских традиционных духовных ценностей, навыков охраны, защиты, восстановления природы, окружающей среды;

– **ценности научного познания** — воспитание стремления к познанию себя и других людей, природы и общества, к получению знаний, качественного образования с учётом личностных интересов и общественных потребностей.

1.3 Целевые ориентиры результатов воспитания

Целевые ориентиры результатов воспитания на уровне начального общего образования.

Гражданско-патриотическое воспитание:

– Знающий и любящий свою малую родину, свой край, имеющий представление о Родине — России, её территории, расположении.

– Сознательный принадлежность к своему народу и к общности граждан России, проявляющий уважение к своему и другим народам.

– Понимающий свою сопричастность к прошлому, настоящему и будущему родного края, своей Родины — России, Российского государства.

– Понимающий значение гражданских символов (государственная символика России, своего региона), праздников, мест почитания героев и защитников Отечества, проявляющий к ним уважение.

– Имеющий первоначальные представления о правах и ответственности человека в обществе, гражданских правах и обязанностях.

– Принимающий участие в жизни класса, общеобразовательной организации, в доступной по возрасту социально значимой деятельности.

Духовно-нравственное воспитание:

– Уважающий духовно-нравственную культуру своей семьи, своего народа, семейные ценности с учётом национальной, религиозной принадлежности.

– Сознующий ценность каждой человеческой жизни, признающий индивидуальность и достоинство каждого человека.

– Доброжелательный, проявляющий сопереживание, готовность оказывать помощь, выражающий неприятие поведения, причиняющего физический и моральный вред другим людям, уважающий старших.

– Умеющий оценивать поступки с позиции их соответствия нравственным нормам, осознающий ответственность за свои поступки.

– Владеющий представлениями о многообразии языкового и культурного пространства России, имеющий первоначальные навыки общения с людьми разных народов, вероисповеданий.

– Сознующий нравственную и эстетическую ценность литературы, родного языка, русского языка, проявляющий интерес к чтению.

Эстетическое воспитание:

– Способный воспринимать и чувствовать прекрасное в быту, природе, искусстве, творчестве людей.

– Проявляющий интерес и уважение к отечественной и мировой художественной культуре.

– Проявляющий стремление к самовыражению в разных видах

художественной деятельности, искусстве.

Физическое воспитание, формирование культуры здоровья и эмоционального благополучия:

- Бережно относящийся к физическому здоровью, соблюдающий основные правила здорового и безопасного для себя и других людей образа жизни, в том числе в информационной среде.
- Владеющий основными навыками личной и общественной гигиены, безопасного поведения в быту, природе, обществе.
- Ориентированный на физическое развитие с учётом возможностей здоровья, занятия физкультурой и спортом.
- Сознательный и принимающий свою половую принадлежность, соответствующие ей психофизические и поведенческие особенности с учётом возраста.

Трудовое воспитание

- Сознательный ценность труда в жизни человека, семьи, общества.
- Проявляющий уважение к труду, людям труда, бережное отношение к результатам труда, ответственное потребление.
- Проявляющий интерес к разным профессиям.
- Участвующий в различных видах доступного по возрасту труда, трудовой деятельности.

Экологическое воспитание:

- Понимающий ценность природы, зависимость жизни людей от природы, влияние людей на природу, окружающую среду.
- Проявляющий любовь и бережное отношение к природе, неприятие действий, приносящих вред природе, особенно живым существам.
- Выражающий готовность в своей деятельности придерживаться экологических норм.

Ценности научного познания:

- Выражающий познавательные интересы, активность, любознатель-

ность и самостоятельность в познании, интерес и уважение к научным знаниям, науке.

– Обладающий первоначальными представлениями о природных и социальных объектах, многообразии объектов и явлений природы, связи живой и неживой природы, о науке, научном знании.

– Имеющий первоначальные навыки наблюдений, систематизации и осмысления опыта в естественнонаучной и гуманитарной областях знания.

Целевые ориентиры результатов воспитания на уровне основного общего образования.

Гражданское воспитание:

– Знающий и принимающий свою российскую гражданскую принадлежность (идентичность) в поликультурном, многонациональном и многоконфессиональном российском обществе, в мировом сообществе.

– Понимающий сопричастность к прошлому, настоящему и будущему народа России, тысячелетней истории российской государственности на основе исторического просвещения, российского национального исторического сознания.

– Проявляющий уважение к государственным символам России, праздникам. Проявляющий готовность к выполнению обязанностей гражданина России, реализации своих гражданских прав и свобод при уважении прав и свобод, законных интересов других людей.

– Выражающий неприятие любой дискриминации граждан, проявлений экстремизма, терроризма, коррупции в обществе.

– Принимающий участие в жизни класса, общеобразовательной организации, в том числе самоуправления, ориентированный на участие в социально значимой деятельности, в том числе гуманитарной.

Патриотическое воспитание:

– Сознющий свою национальную, этническую принадлежность, любящий свой народ, его традиции, культуру.

– Проявляющий уважение к историческому и культурному наследию своего и других народов России, символам, праздникам, памятникам, традициям народов, проживающих в родной стране.

– Проявляющий интерес к познанию родного языка, истории и культуры своего края, своего народа, других народов России.

– Знающий и уважающий достижения нашей Родины — России в науке, искусстве, спорте, технологиях, боевые подвиги и трудовые достижения, героев и защитников Отечества в прошлом и современности.

– Принимающий участие в мероприятиях патриотической направленности.

Духовно-нравственное воспитание:

– Знающий и уважающий духовно-нравственную культуру своего народа, ориентированный на духовные ценности и нравственные нормы народов России, российского общества в ситуациях нравственного выбора (с учётом национальной, религиозной принадлежности).

– Выражающий готовность оценивать своё поведение и поступки, поведение и поступки других людей с позиций традиционных российских духовно-нравственных ценностей и норм с учётом осознания последствий поступков.

– Выражающий неприятие антигуманных и асоциальных поступков, поведения, противоречащих традиционным в России духовно-нравственным нормам и ценностям.

– Сознющий соотношение свободы и ответственности личности в условиях индивидуального и общественного пространства, значение и ценность межнационального, межрелигиозного согласия людей, народов в России, умеющий общаться с людьми разных народов, вероисповеданий.

– Проявляющий уважение к старшим, к российским традиционным семейным ценностям, институту брака как союзу мужчины и женщины для создания семьи, рождения и воспитания детей.

– Проявляющий интерес к чтению, к родному языку, русскому языку и литературе как части духовной культуры своего народа, российского общества.

Эстетическое воспитание:

– Выражающий понимание ценности отечественного и мирового искусства, народных традиций и народного творчества в искусстве.

– Проявляющий эмоционально-чувственную восприимчивость к разным видам искусства, традициям и творчеству своего и других народов, понимание их влияния на поведение людей.

– Сознательный роль художественной культуры как средства коммуникации и самовыражения в современном обществе, значение нравственных норм, ценностей, традиций в искусстве.

– Ориентированный на самовыражение в разных видах искусства, в художественном творчестве.

Физическое воспитание, формирование культуры здоровья и эмоционального благополучия:

– Понимающий ценность жизни, здоровья и безопасности, значение личных усилий в сохранении здоровья, знающий и соблюдающий правила безопасности, безопасного поведения, в том числе в информационной среде.

– Выражающий установку на здоровый образ жизни (здоровое питание, соблюдение гигиенических правил, сбалансированный режим занятий и отдыха, регулярную физическую активность).

– Проявляющий неприятие вредных привычек (курения, употребления алкоголя, наркотиков, игровой и иных форм зависимостей), понимание их последствий, вреда для физического и психического здоровья.

– Умеющий осознавать физическое и эмоциональное состояние (свое и других людей), стремящийся управлять собственным эмоциональным состоянием.

– Способный адаптироваться к меняющимся социальным, информаци-

онным и природным условиям, стрессовым ситуациям.

Трудовое воспитание:

- Уважающий труд, результаты своего труда, труда других людей.
- Проявляющий интерес к практическому изучению профессий и труда различного рода, в том числе на основе применения предметных знаний.
- Сознательный важность трудолюбия, обучения труду, накопления навыков трудовой деятельности на протяжении жизни для успешной профессиональной самореализации в российском обществе.
- Участвующий в решении практических трудовых дел, задач (в семье, общеобразовательной организации, своей местности) технологической и социальной направленности, способный инициировать, планировать и самостоятельно выполнять такого рода деятельность.
- Выражающий готовность к осознанному выбору и построению индивидуальной траектории образования и жизненных планов с учётом личных и общественных интересов, потребностей.

Экологическое воспитание:

- Понимающий значение и глобальный характер экологических проблем, путей их решения, значение экологической культуры человека, общества.
- Сознательный свою ответственность как гражданина и потребителя в условиях взаимосвязи природной, технологической и социальной сред.
- Выражающий активное неприятие действий, приносящих вред природе.
- Ориентированный на применение знаний естественных и социальных наук для решения задач в области охраны природы, планирования своих поступков и оценки их возможных последствий для окружающей среды.
- Участвующий в практической деятельности экологической, природоохранной направленности.

Ценности научного познания:

- Выражающий познавательные интересы в разных предметных областях с учётом индивидуальных интересов, способностей, достижений.
- Ориентированный в деятельности на систему научных представлений о закономерностях развития человека, природы и общества, взаимосвязях человека с природной и социальной средой.
- Развивающий навыки использования различных средств познания, накопления знаний о мире (языковая, читательская культура, деятельность в информационной, цифровой среде).
- Демонстрирующий навыки наблюдений, накопления фактов, осмысления опыта в естественнонаучной и гуманитарной областях познания, исследовательской деятельности.

Целевые ориентиры результатов воспитания на уровне среднего общего образования.

Гражданское воспитание:

- Осознанно выражающий свою российскую гражданскую принадлежность (идентичность) в поликультурном, многонациональном и многоконфессиональном российском обществе, в мировом сообществе.
- Сознательный своё единство с народом России как источником власти и субъектом тысячелетней российской государственности, с Российским государством, ответственность за его развитие в настоящем и будущем на основе исторического просвещения, сформированного российского национально-исторического сознания.
- Проявляющий готовность к защите Родины, способный аргументированно отстаивать суверенитет и достоинство народа России и Российского государства, сохранять и защищать историческую правду.
- Ориентированный на активное гражданское участие на основе уважения закона и правопорядка, прав и свобод сограждан.
- Осознанно и деятельно выражающий неприятие любой дискримина-

ции по социальным, национальным, расовым, религиозным признакам, проявлений экстремизма, терроризма, коррупции, антигосударственной деятельности.

– Обладающий опытом гражданской социально значимой деятельности (в ученическом самоуправлении, волонтерском движении, экологических, военно-патриотических и др. объединениях, акциях, программах).

Патриотическое воспитание:

– Выражающий свою национальную, этническую принадлежность, приверженность к родной культуре, любовь к своему народу.

– Сознательный причастность к многонациональному народу Российской Федерации, Российскому Отечеству, российскую культурную идентичность.

– Проявляющий деятельное ценностное отношение к историческому и культурному наследию своего и других народов России, традициям, праздникам, памятникам народов, проживающих в родной стране — России.

– Проявляющий уважение к соотечественникам, проживающим за рубежом, поддерживающий их права, защиту их интересов в сохранении российской культурной идентичности.

Духовно-нравственное воспитание:

– Проявляющий приверженность традиционным духовно-нравственным ценностям, культуре народов России с учётом мировоззренческого, национального, религиозного самоопределения.

– Действующий и оценивающий своё поведение и поступки, поведение и поступки других людей с позиций традиционных российских духовно-нравственных ценностей и норм с осознанием последствий поступков, деятельно выражающий неприятие антигуманных и асоциальных поступков, поведения, противоречащих этим ценностям.

– Проявляющий уважение к жизни и достоинству каждого человека, свободе мировоззренческого выбора и самоопределения, к представителям различных этнических групп, религий народов России, их национальному до-

стоинству и религиозным чувствам с учётом соблюдения конституционных прав и свобод всех граждан.

– Понимающий и деятельно выражающий ценность межрелигиозного, межнационального согласия людей, народов в России, способный вести диалог с людьми разных национальностей, религиозной принадлежности, находить общие цели и сотрудничать для их достижения.

– Ориентированный на создание устойчивой семьи на основе российских традиционных семейных ценностей; понимания брака как союза мужчины и женщины для создания семьи, рождения и воспитания в семье детей; неприятия насилия в семье, ухода от родительской ответственности.

– Обладающий сформированными представлениями о ценности и значении в отечественной и мировой культуре языков и литературы народов России, демонстрирующий устойчивый интерес к чтению как средству познания отечественной и мировой духовной культуры.

Эстетическое воспитание:

– Выражающий понимание ценности отечественного и мирового искусства, российского и мирового художественного наследия.

– Проявляющий восприимчивость к разным видам искусства, понимание эмоционального воздействия искусства, его влияния на поведение людей, умеющий критически оценивать это влияние.

– Проявляющий понимание художественной культуры как средства коммуникации и самовыражения в современном обществе, значения нравственных норм, ценностей, традиций в искусстве.

– Ориентированный на осознанное творческое самовыражение, реализацию творческих способностей в разных видах искусства с учётом российских традиционных духовных и нравственных ценностей, на эстетическое обустройство собственного быта.

Физическое воспитание, формирование культуры здоровья и эмоционального благополучия:

– Понимающий и выражающий в практической деятельности ценность жизни, здоровья и безопасности, значение личных усилий в сохранении и укреплении своего здоровья и здоровья других людей.

– Соблюдающий правила личной и общественной безопасности, в том числе безопасного поведения в информационной среде.

– Выражающий на практике установку на здоровый образ жизни (здоровое питание, соблюдение гигиены, режим занятий и отдыха, физическую активность), стремление к физическому совершенствованию, соблюдающий и пропагандирующий безопасный и здоровый образ жизни.

– Проявляющий сознательное и обоснованное неприятие вредных привычек (курения, употребления алкоголя, наркотиков, любых форм зависимостей), деструктивного поведения в обществе и цифровой среде, понимание их вреда для физического и психического здоровья.

– Демонстрирующий навыки рефлексии своего состояния (физического, эмоционального, психологического), состояния других людей с точки зрения безопасности, сознательного управления своим эмоциональным состоянием, развивающий способности адаптироваться к стрессовым ситуациям в общении, в разных коллективах, к меняющимся условиям (социальным, информационным, природным).

Трудовое воспитание:

– Уважающий труд, результаты труда, трудовые и профессиональные достижения своих земляков, их вклад в развитие своего поселения, края, страны, трудовые достижения российского народа.

– Проявляющий способность к творческому созидательному социально значимому труду в доступных по возрасту социально-трудовых ролях, в том числе предпринимательской деятельности в условиях самозанятости или наёмного труда.

– Участвующий в социально значимой трудовой деятельности разного вида в семье, общеобразовательной организации, своей местности, в том

числе оплачиваемом труде в каникулярные периоды, с учётом соблюдения законодательства.

– Выражающий осознанную готовность к получению профессионального образования, к непрерывному образованию в течение жизни как условию успешной профессиональной и общественной деятельности.

– Понимающий специфику трудовой деятельности, регулирования трудовых отношений, самообразования и профессиональной самоподготовки в информационном высокотехнологическом обществе, готовый учиться и трудиться в современном обществе.

– Ориентированный на осознанный выбор сферы трудовой, профессиональной деятельности в российском обществе с учётом личных жизненных планов, потребностей своей семьи, общества.

Экологическое воспитание:

– Демонстрирующий в поведении сформированность экологической культуры на основе понимания влияния социально-экономических процессов на природу, в том числе на глобальном уровне, ответственность за действия в природной среде.

– Выражающий деятельное неприятие действий, приносящих вред природе.

– Применяющий знания естественных и социальных наук для разумного, бережливого природопользования в быту, общественном пространстве.

– Имеющий и развивающий опыт экологически направленной, природоохранной, ресурсосберегающей деятельности, участвующий в его приобретении другими людьми.

Ценности научного познания:

– Деятельно выражающий познавательные интересы в разных предметных областях с учётом своих интересов, способностей, достижений.

– Обладающий представлением о современной научной картине мира, достижениях науки и техники, аргументированно выражающий понимание

значения науки в жизни российского общества, обеспечении его безопасности, гуманитарном, социально-экономическом развитии России.

– Демонстрирующий навыки критического мышления, определения достоверной научной информации и критики антинаучных представлений.

– Развивающий и применяющий навыки наблюдения, накопления и систематизации фактов, осмысления опыта в естественнонаучной и гуманитарной областях познания, исследовательской деятельности.

РАЗДЕЛ 2. СОДЕРЖАТЕЛЬНЫЙ

МБОУ «Изминская СОШ» является средней общеобразовательной школой, обучение в которой осуществляется по трем уровням образования (начальное общее образование, основное общее образование, среднее общее образование).

МБОУ «Изминская СОШ» обучается 246 учеников. Школа живёт полноценной, насыщенной полезными делами и событиями жизнью. Школа сохраняет возможность воспитания юного поколения в духе общности, социальной ответственности. Особенность ОУ - это близость к природе, включение детей в жизнь и быт социума, открытость общества. Педагогический коллектив сплочённый, опытный, работают высококвалифицированные специалисты, владеющие всеми педагогическими технологиями.

Родители - труженики различных предприятий малой промышленности, торгового сектора, сельского хозяйства, работники бюджетной сферы. Основной контингент учащихся – дети из благополучных семей, нацеленные на получение качественного общего образования. Высокая социальная активность учащихся способствует развитию ученического самоуправления, позволяет привлекать учащихся к организации и проведению различных мероприятий, что повышает качество и уровень их проведения. Показателем высокой социальной активности учащихся является деятельность Школьной думы.

Воспитательная система МБОУ «Изминская СОШ» складывается из

совместной деятельности учителей, учащихся, родителей, педагогов дополнительного образования, через систему дополнительного образования, реализацию программ воспитания республики и района, преемственности детский сад-школа.

Управление воспитательным процессом осуществляется на уровне всех участников образовательного процесса. Наряду с администрацией, в решении принципиальных вопросов воспитания, развития МБОУ «Изминская СОШ» участвуют советы самоуправления: Школьный ученический совет и Совет родителей (законных представителей).

Социальное окружение МБОУ «Изминская СОШ» – это учреждения культуры, активного отдыха и спорта, здравоохранения, правовых структур. Деятельность данных учреждений нацелена на формирование законопослушного, активного, здорового гражданина страны. Географическая близость и созвучность целей деятельности позволяет МБОУ «Изминская СОШ» выстраивать партнерские отношения с данными учреждениями через организацию тематических встреч, занятий, экскурсий, что повышает эффективность организуемой в МБОУ «Изминская СОШ» воспитательной работы.

Источниками, оказывающими положительное влияние на воспитательный процесс в МБОУ «Изминская СОШ», являются педагоги:

- высококвалифицированный коллектив, способный замотивировать учащихся на высокие достижения в учебной, спортивной, творческой и социальной деятельности;
- специалисты социально-психологической службы МБОУ «Изминская СОШ», обеспечивающие педагогическую поддержку особым категориям обучающихся;
- педагог-организатор, использующий в работе с учащимися современные формы и виды деятельности, собственным примером демонстрирующие активную гражданскую позицию.

Источниками отрицательного влияния являются учащиеся «группы

риска», демонстрирующие асоциальное поведение в коллективе сверстников. Социальными партнерами МБОУ «Изминская СОШ» в решении задач воспитания являются:

Общеобразовательные учреждения Сабинского муниципального района Республики Татарстан,

МБУ ДО «Центр детского творчества Сабинского муниципального района Республики Татарстан»,

МБУ ДО «Детский оздоровительно-образовательный центр Сабинского муниципального района Республики Татарстан»,

МБУ "Спортивная школа "Олимп" Сабинского муниципального района Республики Татарстан",

МБОУ ДО "Сабинская детская школа искусств имени Хуснуллы и Аллагияр Валиуллиных",

МБУ «Спортивная школа «Сабантуй» Сабинского муниципального района РТ»,

МБУ «Спортивная школа «САБА – АРЕНА»,

ЦБ им.А.Каримуллина. МБУ «Сабинская централизованная библиотечная система» Сабинского муниципального района,

МБУ «Сабинская централизованная сельская клубная система» (Районный дом культуры) Сабинского муниципального района РТ,

МБУ «Сабинский централизованный краеведческий музей»,

Филиал Музей истории Сабинского лесного хозяйства,

ППМС центр «Семицветик»,

Газета "Саба Тацнары",

ТРК "Саба дулкыннары",

ГКУ "Центр занятости населения Сабинского района",

Детский сад «Ромашка».

Процесс воспитания в МБОУ «Изминская СОШ» основывается на следующих принципах взаимодействия педагогов и школьников:

- принцип уважения к личности ребенка, веры в способности и возможности любого ребенка к совершенствованию;
- принцип доверия обучающимся при принятии решений, реализации дел, отнесенных к их зоне ответственности;
- принцип гуманизации межличностных отношений, недопустимости любых форм и видов травли, насилия, проявления жестокости;
- принцип взаимоуважения и сотрудничества взрослых и детей;
- принцип соблюдения прав и защиты интересов обучающихся;
- принцип учета интересов, запросов и мнения обучающихся, родителей при принятии управленческих решений.

Основными традициями воспитания в МБОУ «Изминская СОШ» являются:

- выстраивание системы воспитательных мероприятий на основе общешкольных дел, равноправными участниками которых на всех этапах реализации являются сами обучающиеся;
- создание ситуаций для проявления активной гражданской позиции обучающихся через развитие ученического самоуправления, волонтерского движения, включение в деятельность РДШ;
- реализация процессов воспитания и социализации обучающихся с использованием ресурсов социально-педагогического партнёрства.

Наиболее значимые традиционные дела, события, мероприятия, составляющие основу воспитательной системы МБОУ «Изминская СОШ»:

1. Акции, посвящённые значимым датам страны.
2. Торжественная линейка, посвященная ко Дню знаний.
3. Мероприятия с использованием интерактивных локаций и тематических активностей: «Неделя профориентации», «Неделя позитива», «Неделя российской науки», «Декада «Мы – за ЗОЖ!», «Марафон добрых дел».
4. День пожилого человека.

5. День учителя.
6. День матери
7. День школьного самоуправления
8. Предметные недели
9. Фестиваль детского народного творчества «Мы вместе».
10. Дни здоровья.
11. Месячник военно-патриотической работы.
12. Встреча с воинами-интернационалистами.
13. День родного языка.
14. Акции
15. Последний звонок
16. Новогодние праздники.
17. Спортивные мероприятия в рамках деятельности школьного спортивного клуба.

- важной чертой каждого ключевого дела и большинства используемых для воспитания других совместных дел педагогов и школьников - коллективная разработка, коллективное планирование, коллективное проведение и коллективный анализ их результатов;

- в МБОУ «Изминская СОШ» создаются такие условия, чтобы по мере взросления ребенка увеличивалась и его роль в таких совместных делах (от пассивного наблюдателя до организатора);

- педагоги МБОУ «Изминская СОШ» ориентированы на формирование коллективов в рамках школьных классов, кружков, секций и иных детских объединений, на установление в них доброжелательных и товарищеских взаимоотношений;

МБОУ «Изминская СОШ» участвует в следующих значимых проектах и программах, включённых в систему воспитательной деятельности:

- Федеральный профориентационный проект «Билет в будущее».
- Федеральный проект «Орлята России».

– Муниципальный проект «Бала-һөнәр»

В МБОУ «Изминская СОШ» реализуются следующие инновационные воспитательные практики:

– Проект «Школьные медиа против деструктивных сообществ», цель которого - наполнение новостных лент учащихся в соц. сети в ВК позитивным, социально-приемлемым контентом через публикацию постов в сообществах/группах МБОУ «Изминская СОШ». Результаты проекта: уменьшение негативного контента в новостных лентах учащихся, снижение степени его негативного воздействия на личность подростков.

– Проведение общешкольных мероприятий в формате интерактивных локаций, когда учащиеся в свободном режиме самостоятельно либо с помощью педагога (1-4 классы), выполняют содержательные игровые задания, предполагающие актуализацию имеющегося социально-значимого опыта либо знакомство с имеющейся здесь же стендовой информацией. Прекрасно дополняют данный формат различные тематические активности.

Опыт МБОУ «Изминская СОШ» показал, что ненавязчивость, возможность свободного выбора, отсутствие авторитарности и обязательности, красочность, современный дизайн делают интерактивные локации привлекательными и востребованными среди учащихся, позволяют охватить большое количество учащихся.

– Программа обучения классных руководителей эффективным технологиям, методам и приёмам работы с обучающимися, родителями (законными представителями).

Проблемные зоны, дефициты по достижению эффективных результатов в воспитательной деятельности:

– Несогласованность действий различных субъектов образовательного процесса при осуществлении работы с неуспевающими обучающимися и как следствие – работа в режиме «скорой помощи», невозможность планирования качественной профилактической и коррекционной работы.

– Проблемы применения современных методик и технологий воспитания в деятельности классных руководителей, преобладания мероприятийного, а не деятельностного подхода.

Для решения обозначенных проблем реализованы следующие мероприятия:

– Разработана программа обучения классных руководителей эффективным технологиям, методам и приёмам работы с обучающимися, родителями (законными представителями).

– Разработан алгоритм действий администрации, педагогов-предметников, классных руководителей, специалистов СПС по профилактике неуспеваемости обучающихся, работе с неуспевающими учащимися.

2.1 Виды, формы и содержание воспитательной деятельности

2.2.1. Основные школьные дела

Реализация воспитательного потенциала основных школьных дел предусматривает:

– общешкольные многодневные тематические мероприятия, направленные на формирование личностных результатов обучающихся: Марафон добрых дел, Неделя профориентации, Декада «Мы за ЗОЖ!», Неделя позитива, КТД «Новогодний переполох» и др.;

– ежегодные мероприятия, связанные с общероссийскими, региональными, муниципальными праздниками, памяtnыми датами, в которых участвуют все классы: мероприятия в рамках календаря знаменательных дат;

– участие во всероссийских акциях, проектах, посвящённых значимым событиям в России, мире: акции «Блокадный хлеб», «Диктант Победы», «Свеча памяти», «Час Земли», «Сад памяти» и др.);

– торжественные мероприятия, связанные с завершением образования, переходом на следующий уровень образования: Последний звонок, церемония вручения аттестатов, праздник «Прощание с начальной школой»;

– мероприятия, символизирующие приобретение новых социальных

статусов в общеобразовательной организации, обществе: ритуалы посвящения в первоклассники, пятиклассники, старшекласники;

– церемонии награждения (по итогам учебного периода, года) обучающихся и педагогов за участие в жизни общеобразовательной организации, достижения в конкурсах, соревнованиях, олимпиадах, вклад в развитие общеобразовательной организации:

– чествование победителей и призёров муниципального и регионального этапа Всероссийской олимпиады школьников;

– федеральные, региональные и муниципальные проекты, направленные на достижение целевых ориентиров воспитания: проекты «Орлята России», «Билет в будущее», «Ответственное родительство»; конкурс «Большая перемена» и др.

– социальные проекты в общеобразовательной организации, совместно разрабатываемые и реализуемые обучающимися и педагогами, в том числе с участием социальных партнёров: «Школьные медиа против деструктивных сообществ», «Россия – моя история» и др.

– мероприятия благотворительной, экологической, патриотической, трудовой и других направленностей: тематические викторины, квесты, квизы, флешмобы; акции по благоустройству и оформлению школьной территории, фестиваль «Этих дней не смолкнет слава!», фестиваль талантов, выставки рисунков и фотографий, оформление тематических экспозиций и др.

– участие во Всероссийских онлайн-уроках Института изучения детства, семьи и воспитания Российской академии образования;

– через формирование творческих групп как на уровне класса, так и на уровне МБОУ «Изминская СОШ» вовлечение по возможности каждого обучающегося в школьные дела в разных ролях (сценаристов, постановщиков, исполнителей, корреспондентов, ведущих, оформителей, музыкальных редакторов, ответственных за костюмы и оборудование, за приглашение и встречу гостей и т. д.), помощь обучающимся в освоении навыков подго-

товки, проведения, анализа общешкольных дел;

– наблюдение за поведением обучающихся в ситуациях подготовки, проведения, анализа основных школьных дел, мероприятий, их отношениями с обучающимися разных возрастов, с педагогами и другими взрослыми с последующей корректировкой организации взаимодействия с обучающимися.

2.2.2. Классное руководство

Реализация воспитательного потенциала классного руководства как деятельности педагогических работников, осуществляющих классное руководство в качестве особого вида педагогической деятельности, направленной, в первую очередь, на решение задач воспитания и социализации обучающихся, предусматривает:

– планирование и проведение классных часов/мероприятий целевой воспитательной, тематической направленности (не реже 1 раза в неделю);

– еженедельное проведение информационно-просветительских занятий «Разговоры о важном» (в рамках внеурочной деятельности);

– инициирование и поддержку участия класса в общешкольных делах, мероприятиях, оказание необходимой помощи обучающимся в их подготовке, проведении и анализе;

– организацию интересных и полезных для личностного развития обучающихся совместных дел, позволяющих вовлекать в них обучающихся с разными потребностями, способностями, давать возможности для самореализации, устанавливать и укреплять доверительные отношения, стать для них значимым взрослым, задающим образцы поведения;

– сплочение коллектива класса через игры и тренинги на командообразование (с возможным привлечением педагога-психолога), внеучебные и внешкольные мероприятия, походы, экскурсии, празднования дней рождения обучающихся, классные вечера;

– выработку совместно с обучающимися Кодекса класса;

- ознакомление и контроль соблюдения Правил внутреннего распорядка для обучающихся МБОУ «Изминская СОШ»;
- изучение особенностей личностного развития обучающихся путём наблюдения за их поведением в специально создаваемых педагогических ситуациях, в играх, беседах по нравственным проблемам; результаты наблюдения сверяются с результатами бесед с родителями, учителями, а также (при необходимости) со школьным психологом;
- доверительное общение и поддержку обучающихся в решении проблем (налаживание взаимоотношений с одноклассниками, родителями или педагогами, успеваемость и т. д.), совместный поиск решений проблем, коррекцию поведения обучающихся через частные беседы индивидуально и вместе с их родителями, с другими обучающимися класса;
- индивидуальную работу с обучающимися класса по ведению личных портфолио, в которых они фиксируют свои учебные, творческие, спортивные, личностные достижения (по желанию);
- регулярные консультации с учителями-предметниками, направленные на формирование единства требований по вопросам воспитания и обучения, предупреждение и/или разрешение конфликтов между учителями и обучающимися;
- инициирование / проведение мини-педсоветов для решения конкретных проблем класса, интеграции воспитательных влияний педагогов на обучающихся, привлечение учителей-предметников к участию в классных делах, дающих им возможность лучше узнавать и понимать обучающихся, общаясь и наблюдая их во внеучебной обстановке, участвовать в родительских собраниях класса;
- организацию и проведение регулярных родительских собраний (не реже 1 раза в четверть), информирование родителей об успехах и проблемах обучающихся, их положении в классе, жизни класса в целом, помощь родителям и иным членам семьи в отношениях с учителями, администрацией;

- регулярное информирование родителей по вопросам ответственности за воспитание детей, обеспечения безопасности, соблюдения правил дорожной безопасности, правил пожарной безопасности и др. через классные чаты в мессенджерах;
- создание и организацию работы родительского актива класса, участвующего в решении вопросов воспитания и обучения в классе, МБОУ «Изминская СОШ»;
- привлечение родителей (законных представителей), членов семей обучающихся к организации и проведению воспитательных дел, мероприятий в классе и МБОУ «Изминская СОШ»;
- организацию участия родителей (законных представителей) в общешкольных родительских собраниях, конференциях по актуальным темам воспитания и обучения;
- проведение в классе праздников, конкурсов, соревнований и т. п.

2.2.3. Урочная деятельность

Реализация школьными педагогами воспитательного потенциала урока предполагает ориентацию на целевые приоритеты, связанные с возрастными особенностями учащихся и обеспечивает:

- установление субъект-субъектных отношений в процессе учебной деятельности через делегирование учащимся ряда учительских, в том числе и дидактических полномочий; проявление доверия к детям со стороны педагогов, уважения к их достоинству и чести; акцентирование внимания на индивидуальных особенностях, интересах, увлечениях, привычках того или иного ученика;
- использование воспитательных возможностей предметного содержания через подбор соответствующих текстов для чтения, задач для решения, музыки для прослушивания, тем для рисования, проблемных ситуаций для обсуждения, а также ситуаций, предполагающих ценностный выбор;

- создание позитивных и конструктивных отношений между учителем и учениками через похвалу, выделение сильных сторон ученика, организацию совместной творческой деятельности; установление сотруднических отношений в продуктивной деятельности, использование мотивирующего потенциала юмора, обращение к личному опыту учащихся, проявление внимания к ученикам, требующим такого внимания;
- побуждение обучающихся соблюдать правила внутреннего распорядка, нормы поведения, правила общения со сверстниками и педагогами, соответствующие укладу МБОУ «Изминская СОШ», установление и поддержку доброжелательной атмосферы через закрепление за каждым учащимся своего места, использование привлекательных для детей традиций, демонстрацию собственного примера;
- организацию шефства мотивированных и эрудированных обучающихся над неуспевающими одноклассниками, в том числе с особыми образовательными потребностями, дающего обучающимся социально значимый опыт сотрудничества и взаимной помощи;
- инициирование и поддержку исследовательской деятельности обучающихся в форме индивидуальных и групповых проектов;
- включение учителями в рабочие программы по всем учебным предметам, курсам, модулям целевых ориентиров результатов воспитания, их учёт в формулировках воспитательных задач уроков, занятий, освоения учебной тематики, их реализацию в обучении;
- включение учителями в рабочие программы учебных предметов, курсов, модулей тематики в соответствии с календарным планом воспитательной работы;
- выбор методов, методик, технологий, оказывающих воспитательное воздействие на личность в соответствии с воспитательным идеалом, целью и задачами воспитания, целевыми ориентирами результатов воспитания; реализацию приоритета воспитания в учебной деятельности;

– привлечение внимания обучающихся к ценностному аспекту изучаемых на уроках предметов, явлений и событий, инициирование обсуждений, высказываний своего мнения, выработки своего личностного отношения к изучаемым событиям, явлениям, лицам;

– применение интерактивных форм учебной работы – интеллектуальных, стимулирующих познавательную мотивацию, игровых методик, дискуссий, дающих возможность приобрести опыт ведения конструктивного диалога; групповой работы, которая учит строить отношения и действовать в команде, способствует развитию критического мышления.

2.2.4. Внеурочная деятельность

Реализация воспитательного потенциала внеурочной деятельности в целях обеспечения индивидуальных потребностей обучающихся осуществляется в рамках выбранных обучающимися курсов, занятий, дополнительных общеобразовательных общеразвивающих программ:

Уровень начального общего образования:

Направление внеурочной деятельности	Программа	1	2	3	4	Всего
Часть, обязательная для всех обучающихся						
Информационно-просветительские занятия патриотической, нравственной и экологической направленности «Разговоры о важном»	Разговоры о важном	1	1	1	1	4
Коммуникативная деятельность	«Умники и умницы»	1	1	1	1	4
	«Тропинка в профессию»	1	1	1	1	4
Учение с увлечением	«Веселый английский»	1	1	1	1	4
Интеллектуальные марафоны	«В мире чисел»	1	1	1	1	5
	«Я познаю мир»				1	
Спортивно-оздоровительная деятельность	«Мир подвижных игр»	2	0	0	1	3
Художественно-эстетическая деятельность	«Ритмика и танец»	1	2	2	1	6

	«Орлята России»	1	1	1	1	4
Проектно-исследовательская деятельность	«Юный шахматист»	1	2	1	1	5
	«Мои первые проекты»	0	0	1	0	1

Уровень основного общего образования:

Направление внеурочной деятельности	Программа	5	6	7	8	9
Часть, обязательная для всех обучающихся						
Информационно-просветительские занятия патриотической, нравственной и экологической направленности «Разговоры о важном»	Разговоры о важном	1	1	1	1	1
Внеурочная деятельность по формированию функциональной грамотности	«Занимательные задачи»	1	1	-	-	-
	«Сложности русского языка»	-	-	-	1	1
	«По ступенькам финансовой грамотности»	-	-	1	-	-
Занятия, направленные на удовлетворение профориентационных интересов и потребностей обучающихся	Мой выбор	1	-	-	-	-
	Россия - мои горизонты	-	1	1	1	1
Внеурочная деятельность по учебным предметам образовательной программы	«Юный переводчик»	1	1	-	-	-
	«Хочу все знать»	1	1	1	1	-
	«Науки природы»	1	1	-	-	-
	«Элементы жизни»	-	-	1	1	-
	«Эвристическая наука»	-	-	1	1	-
	«Юный программист»	-	-	-	1	-
	«Интеллектуальный клуб»	-	-	-	-	1
«Развитие личности, её способности»	«Физкультурное совершенство»	2	1	1	1	1

	«Занимательное черчение»	-	-	1	-	-
«Внеурочная деятельность ученических сообществ и воспитательные мероприятия»	«Школьное лесничество»	-	1	-	-	-
	ДОО	2	2	-	-	-
	ДЮП	-	-	-	1	-
	ЮНАРМИЯ	-	-	-	-	2
	ЮИД	-	-	1	-	-

Уровень среднего общего образования:

Направление внеурочной деятельности	Программа	10	11
Информационно- просветительские занятия патриотической, нравственной и экологической направленности «Разговоры о важном»	Разговоры о важном	1	1
	Семьеведение	1	-
Внеурочная деятельность по формированию функциональной грамотности	«Практикум по решению задач»	1	1
	«Сложности русского языка»	1	-
Занятия, направленные на удовлетворение профориентационных интересов и потребностей обучающихся	Россия-мои горизонты	1	1
Внеурочная деятельность по учебным предметам образовательной программы	«Элементы жизни»	1	-
	«Эвристическая наука»	1	-
Внеурочная деятельность ученических сообществ и воспитательные мероприятия»	ДШД	2	2

2.2.5. Взаимодействие с родителями (законными представителями)

Реализация воспитательного потенциала взаимодействия с родителями (законными представителями) обучающихся предусматривает:

– создание и деятельность в МБОУ «Изминская СОШ» и классах представительных органов родительского сообщества (Родительский комитет, родительские активы классных коллективов), участвующих в обсуждении и решении вопросов воспитания и обучения;

- деятельность представителей родительского сообщества в Совете родителей МБОУ «Изминская СОШ», комиссии по урегулированию споров между участниками образовательных отношений (делегаты от Родительского комитета);
- тематические родительские собрания в классах согласно утвержденной циклограмме, общешкольные родительские собрания по вопросам воспитания, взаимоотношений обучающихся и педагогов, условий обучения и воспитания, либо направленные на обсуждение актуальных вопросов, решение острых школьных проблем;
- организацию участия родителей в вебинарах, Всероссийских родительских уроках, собраниях на актуальные для родителей темы;
- Дни открытых дверей, в которые родители (законные представители) могут посещать уроки и внеурочные занятия;
- общешкольные родительские конференции, где подводятся итоги работы МБОУ «Изминская СОШ» за учебный год, обсуждаются проблемы и пути их решения; презентационные площадки, где представляются различные направления работы МБОУ «Изминская СОШ», в том числе дополнительное образование;
- информирование родителей (законных представителей) о жизни МБОУ «Изминская СОШ», актуальных вопросах воспитания, ответственности за воспитание через - сообщество МБОУ «Изминская СОШ» в социальной сети «ВКонтакте», чаты в мессенджерах;
- обсуждение в классных мессенджерах с участием педагога интересующих родителей вопросов, согласование совместной деятельности;
- участие родителей в психолого-педагогических консилиумах в случаях, предусмотренных Положением о психолого-педагогическом консилиуме МБОУ «Изминская СОШ» в соответствии с порядком привлечения родителей (законных представителей);
- привлечение родителей (законных представителей) к подготовке и

проведению классных и общешкольных мероприятий;

- участие в деятельности Родительского патруля (профилактика ДДТТ)
- в течение первой недели после каникул, комиссии родительского контроля организации и качества питания обучающихся (еженедельно);

- реализацию муниципального проекта Д. Машковой «Азбука счастливой семьи»;

- организацию встреч по запросу родителей с педагогом-психологом, социальным педагогом; проведение индивидуальных консультаций для родителей с целью координации воспитательных усилий педагогов и родителей;

- при наличии среди обучающихся детей-сирот, оставшихся без попечения родителей, приёмных детей целевое взаимодействие с их законными представителями.

2.2.6. Самоуправление

Реализация воспитательного потенциала ученического самоуправления в МБОУ «Изминская СОШ» предусматривает:

- организацию и деятельность органов классного самоуправления, Совета обучающихся, избранных обучающимися в процессе классных деловых игр, а также школьных деловых игр;

- представление Советом обучающихся интересов обучающихся в процессе управления МБОУ «Изминская СОШ», формирования её уклада;

- защиту Советом обучающихся законных интересов и прав обучающихся;

- участие Совета обучающихся в разработке, обсуждении и реализации рабочей программы воспитания, календарного плана воспитательной работы;

- участие Совета обучающихся в поведении самоанализа воспитательной деятельности в МБОУ «Изминская СОШ»;

- осуществление Советом обучающихся работы по соблюдению обучающимися Правил внутреннего распорядка обучающихся МБОУ «Изминская

СОШ»;

- реализацию/развитие деятельности Российского движения школьников.

2.2.7. Профориентация

Реализация воспитательного потенциала профориентационной работы МБОУ «Изминская СОШ» предусматривает:

- проведение профориентационных классных часов и психологических занятий, направленных на подготовку обучающегося к осознанному планированию и реализации своего профессионального будущего;

- профориентационные игры (симуляции, деловые игры, квесты, кейсы), расширяющие знания о профессиях, способах выбора профессий, особенностях, условиях разной профессиональной деятельности;

- экскурсии на предприятия, в организации, дающие начальные представления о существующих профессиях и условиях работы;

- посещение профориентационных выставок, ярмарок профессий, лагерей, дней открытых дверей в организациях профессионального, высшего образования;

- совместное с педагогами изучение обучающимися интернет-ресурсов, посвящённых выбору профессий, прохождение профориентационного онлайн-тестирования, онлайн-курсов по интересующим профессиям и направлениям профессионального образования;

- участие в работе всероссийских профориентационных проектов: «Билет в будущее», «ПроеКториЯ», «Шоу профессий»;

- индивидуальное консультирование педагогом-психологом обучающихся и их родителей (законных представителей) по вопросам склонностей, способностей, иных индивидуальных особенностей обучающихся, которые могут иметь значение в выборе ими будущей профессии;

- освоение обучающимися основ профессии в рамках различных курсов по выбору, включённых в обязательную часть образовательной программы, в рамках компонента об участниках образовательных отношений, внеурочной

деятельности или в рамках дополнительного образования;

- оформление тематических стендов, ведение тематической рубрики в сообществе МБОУ «Изминская СОШ» в Вконтакте;
- участие в муниципальном проекте «Бала һөнәр»;

2.2.8. Профилактика и безопасность

Реализация воспитательного потенциала профилактической деятельности в целях формирования и поддержки безопасной и комфортной среды в МБОУ «Изминская СОШ» предусматривает:

- участие во Всероссийских неделях и акциях безопасности;
- мероприятия в рамках декад безопасности дорожного движения;
- организацию участия обучающихся в социально-психологическом тестировании;
- мероприятия в рамках деятельности социально-психологической службы, школьной службы медиации;
- создание в МБОУ «Изминская СОШ» эффективной профилактической среды обеспечения безопасности жизнедеятельности как условия успешной воспитательной деятельности;
- профилактические мероприятия с участием сотрудников ГИБДД МО МВД России "Сабинский", МО МВД России "Сабинский", ПНД и ПР;
- индивидуальную работу с обучающимися и их родителями (законными представителями) в рамках работы Совета профилактики;
- инструктажи обучающихся (согласно утвержденного плана), письменное информирование родителей об ответственности за безопасность и здоровье детей в каникулярное время, а также ситуациях, связанных с риском для здоровья и безопасности обучающихся;
- тематические классные часы и родительские собрания по вопросам профилактики деструктивного поведения, правонарушений несовершеннолетних (согласно планам ВР классных руководителей), в том числе с ис-

пользование материалов Всероссийского проекта «Здоровая Россия – общее дело»;

- проведение исследований, мониторинга рисков безопасности и ресурсов повышения безопасности, в том числе с использованием онлайн-сервисов;

- психолого-педагогическое сопровождение групп риска обучающихся по разным направлениям (агрессивное поведение, зависимости, суицидальное поведение и др.).

- индивидуальные и групповые коррекционно-развивающие занятия с обучающимися групп риска, консультаций с их родителями (законными представителями), в т. ч. с привлечением специалистов учреждений системы профилактики;

- разработку и реализацию профилактических программ, направленных на работу как с девиантными обучающимися, так и с их окружением; организацию межведомственного взаимодействия (в том числе комплексных индивидуальных программ сопровождения обучающихся из категории «СОП»);

- профилактические занятия, направленные на формирование социально одобряемого поведения, развитие навыков саморефлексии, самоконтроля, устойчивости к негативным воздействиям, групповому давлению;

- включение обучающихся в деятельность, альтернативную девиантному поведению, а также в различные профилактические программы (антинаркотические, антиалкогольные, против курения; безопасность в цифровой среде; профилактика вовлечения в деструктивные группы в социальных сетях, деструктивные молодёжные, религиозные объединения, культы, субкультуры; безопасность дорожного движения; безопасность на воде, безопасность на транспорте; противопожарная безопасность; гражданская оборона; антитеррористическая, антиэкстремистская безопасность и т. д.);

– профилактику правонарушений, девиаций посредством организации деятельности, альтернативной девиантному поведению — познания (путешествия), испытания себя (походы, спорт), значимого общения, творчества, деятельности (в том числе профессиональной, религиозно-духовной, благотворительной, художественной и др.);

– предупреждение, профилактику и целенаправленную деятельность в случаях появления, расширения, влияния в МБОУ «Изминская СОШ» маргинальных групп обучающихся (оставивших обучение, криминальной направленности, с агрессивным поведением и др.);

– мониторинг деструктивных проявлений обучающихся, включающий мониторинг страниц обучающихся в социальной сети ВКонтакте (ежемесячно);

– реализация школьного проекта «Школьные медиа против деструктивных сообществ»;

– включение обучающихся в социально-одобряемую деятельность во внеурочное время, в т. ч. – в занятия объединений дополнительного образования;

– организация психолого-педагогического просвещения родителей (законных представителей) в целях профилактики расширения групп семей обучающихся, требующих специальной психолого-педагогической поддержки и сопровождения (слабоуспевающие, социально запущенные, социально неадаптированные дети-мигранты, обучающиеся с ОВЗ и т. д.).

2.2.9. Внешкольные мероприятия

Реализация воспитательного потенциала внешкольных мероприятий предусматривает:

– общие внешкольные мероприятия, в том числе организуемые совместно с социальными партнёрами МБОУ «Изминская СОШ»¹;

– внешкольные тематические мероприятия воспитательной направлен-

¹ П. 2.2.11.

ности, организуемые педагогами по изучаемым в МБОУ «Изминская СОШ» учебным предметам, курсам, модулям;

- походы выходного дня);
- экскурсии на предприятия села и района;
- экскурсионные поездки в другие города и местности, организуемые в классах классными руководителями, в том числе совместно с родителями (законными представителями) обучающихся с привлечением их к планированию, организации, проведению, оценке мероприятия;
- посещение учреждений культуры Сабинского района
- выездные события, включающие в себя комплекс коллективных творческих дел, в процессе которых складывается детско-взрослая общность, характеризующаяся доверительными взаимоотношениями, ответственным отношением к делу, атмосферой эмоционально-психологического комфорта.

2.2.10 Трудовая деятельность

Реализация воспитательного потенциала трудовой деятельности в Школе предусматривает: воспитание у детей уважения к труду и людям труда, трудовым достижениям; формирование у детей умений и навыков самообслуживания, потребности трудиться, добросовестного, ответственного и творческого отношения к разным видам трудовой деятельности, включая обучение и выполнение домашних обязанностей; развития навыков совместной работы, умения работать самостоятельно, мобилизуя необходимые ресурсы, правильно оценивая смысл и последствия своих действий; содействия профессиональному самоопределению, приобщения детей к социально-значимой деятельности для осмысленного выбора профессии. Трудовое воспитание в школе реализуется через следующие виды и формы воспитательной деятельности:

Учебный труд: умственный труд на учебных занятиях по учебным предметам, курсам и модулям, занятиях внеурочной деятельности; физический труд на учебных занятиях по технологии.

Общественно-полезный труд: шефство над младшими; шефство над ветеранами войны и труда, престарелыми людьми; благоустройство класса, школы, города; шефство над историческими памятниками; экологические субботники, акции; акция «Чистая школа» (раз в четверть).

Производительный труд: трудовые отряды в летний период: разбивка, прополка, полив клумб; помощь в уборке школы после ремонта; плетение маскировочных сетей для участников СВО; изготовление элементов для тематического оформления классных кабинетов, коридоров, рекреаций, окон к различным праздничным и памятным датам.

Самообслуживающий труд: самообслуживание; подготовка рабочего места к уроку, уборка и поддержание порядка на рабочем месте; дежурство в классном (учебном) кабинете.

2.2.11. Организация предметно-пространственной среды

Реализация воспитательного потенциала предметно-пространственной среды предусматривает совместную деятельность педагогов, обучающихся, других участников образовательных отношений по её созданию, поддержанию, использованию в воспитательном процессе:

- оформление внешнего вида здания, фасада, холла при входе в общеобразовательную организацию государственной символикой Российской Федерации;

- организацию и проведение церемоний поднятия (спуска) государственного флага Российской Федерации;

- размещение карт России, регионов, муниципальных образований (современных и исторических, точных и стилизованных, географических, природных, культурологических, художественно оформленных, в том числе материалами, подготовленными обучающимися) с изображениями значимых культурных объектов местности, региона, России, памятных исторических, гражданских, народных мест почитания, портретов выдающихся государственных деятелей России, деятелей культуры, науки, производства, искус-

ства, военных, героев и защитников Отечества;

- организацию работы школьного радио (музыкальные звонки, музыка, информационные сообщения, объявления);

- разработку, оформление, поддержание, использование в воспитательном процессе памятной доски с именем Героя Советского Союза (после присвоения имени);

- оформление и обновление «мест новостей», стендов в помещениях (лестничный пролёт, рекреации), сообщества МБОУ «Изминская СОШ» в ВК, содержащих в доступной, привлекательной форме новостную информацию позитивного гражданско-патриотического, духовно-нравственного содержания, фотоотчёты об интересных событиях, поздравления педагогов и обучающихся и т. п.;

- подготовку и размещение регулярно сменяемых экспозиций творческих работ обучающихся в разных предметных областях, демонстрирующих их способности, знакомящих с работами друг друга;

- поддержание эстетического вида и благоустройство всех помещений в общеобразовательной организации, доступных и безопасных рекреационных зон, озеленение территории при общеобразовательной организации;

- разработку, оформление, поддержание и использование игровых пространств, спортивных и игровых площадок, зон активного и тихого отдыха;

- деятельность классных руководителей вместе с обучающимися, их родителями по благоустройству, оформлению классных кабинетов, пришкольной территории;

- разработку и оформление пространств проведения значимых событий, праздников, церемоний, торжественных линеек, творческих вечеров (событийный дизайн, интерактивные локации);

- публикацию тематических постов в сообществе МБОУ «Изминская СОШ» в ВК (новости, полезная информация, информация патриотической и гражданской направленности);

– разработку и обновление материалов (стендов, плакатов), акцентирующих внимание обучающихся на важных для воспитания ценностях, правилах, традициях, укладе общеобразовательной организации, актуальных вопросах профилактики и безопасности.

Предметно-пространственная среда строится как максимально доступная для обучающихся с особыми образовательными потребностями.

2.2.12. Социальное партнёрство

Реализация воспитательного потенциала социального партнёрства предусматривает:

– участие представителей организаций-партнёров, в том числе в соответствии с договорами о сотрудничестве, в проведении отдельных мероприятий в рамках рабочей программы воспитания и календарного плана воспитательной работы (дни открытых дверей, государственные, региональные, школьные праздники, торжественные мероприятия и т. п.);

– участие представителей организаций-партнёров в проведении отдельных уроков, внеурочных занятий, внешкольных мероприятий соответствующей тематической направленности;

– проведение на базе организаций-партнёров отдельных уроков, занятий, внешкольных мероприятий, акций воспитательной направленности;

– открытые дискуссионные площадки (детские, педагогические, родительские, совместные) с представителями организаций-партнёров для обсуждений актуальных проблем, касающихся жизни общеобразовательной организации, муниципального образования, региона, страны;

– социальные проекты, совместно разрабатываемые и реализуемые обучающимися, педагогами с организациями-партнёрами благотворительной, экологической, патриотической, трудовой и т. д. направленности, ориентированные на воспитание обучающихся, преобразование окружающего социума, позитивное воздействие на социальное окружение.

Социальными партнерами МБОУ «Изминская СОШ» являются:

- Общеобразовательные учреждения Сабинского муниципального района Республики Татарстан,
- МБУ ДО «Центр детского творчества Сабинского муниципального района Республики Татарстан»,
- МБУ ДО «Детский оздоровительно-образовательный центр Сабинского муниципального района Республики Татарстан»,
- МБУ "Спортивная школа "Олимп" Сабинского муниципального района Республики Татарстан",
- МБОУ ДО "Сабинская детская школа искусств имени Хуснуллы и Аллагияр Валиуллиных",
- МБУ «Спортивная школа «Сабантуй» Сабинского муниципального района РТ»,
- МБУ «Спортивная школа «САБА – АРЕНА»,
- ЦБ им.А.Каримуллина. МБУ «Сабинская централизованная библиотечная система» Сабинского муниципального района,
- МБУ «Сабинская централизованная сельская клубная система» (Районный дом культуры) Сабинского муниципального района РТ,
- МБУ «Сабинский централизованный краеведческий музей»,
- Филиал Музей истории Сабинского лесного хозяйства,
- ППМС центр «Семицветик»,
- Газета "Саба Тацнары",
- ТРК "Саба дулкыннары",
- ГКУ "Центр занятости населения Сабинского района",
- МБДОУ «Изминский детский сад «Саф чишмэ», МБДОУ «Илеберский детский сад «Умырзая», МБДОУ "Олуязский детский сад "Чачка",

РАЗДЕЛ 3. ОРГАНИЗАЦИОННЫЙ

3.1 Кадровое обеспечение

Реализацию рабочей программы воспитания обеспечивают следующие пе-

дагогические работники образовательной организации:

Должность	Кол-во	Функционал
Директор	1	Осуществляет контроль развития системы организации воспитания обучающихся.
Заместитель директора по УР	1	Осуществляет контроль реализации воспитательного потенциала урочной и внеурочной деятельности, организует работу с неуспевающими и слабоуспевающими учащимися и их родителями (законными представителями), учителями-предметниками. Организует методическое сопровождение и контроль учителей-предметников по организации индивидуальной работы с неуспевающими и слабоуспевающими обучающимися, одаренными учащимися, учащимися с ОВЗ, из семей «группы риска».
Заместитель директора по ВР	1	Организует воспитательную работу в образовательной организации: анализ, принятие управленческих решений по результатам анализа, планирование, реализация плана, контроль реализации плана. Руководит социально-психологической службой Контролирует организацию питания в образовательной организации. Курирует деятельность детской школьной думы, волонтерского объединения, Родительского и Управляющего советов. Курирует деятельность объединений дополнительного образования, Школьного спортивного клуба. Курирует деятельность педагога-организатора, педагога-психолога, социального педагога, педагогов дополнительного образования, классных руководителей. Обеспечивает работу «Навигатора дополнительного образования» в части школьных программ.

Социальный педагог	-	Организует работу с обучающимися, родителями (законными представителями), классными руководителями, учителями-предметниками по профилактике правонарушений и безнадзорности несовершеннолетних, в том числе в рамках межведомственного взаимодействия. Проводит в рамках своей компетентности коррекционно-развивающую работу с учащимися «группы риска» и их родителями (законными представителями). Является куратором случая: организует разработку КИПРов (при наличии обучающихся категории СОП), обеспечивает их реализацию, подготовку отчетов о выполнении.
Педагог-психолог	-	Организует психологическое сопровождение воспитательного процесса: проводит коррекционные занятия с учащимися, состоящими на различных видах учёта; консультации родителей (законных представителей) по корректировке детско-родительских отношений, обучающихся по вопросам личностного развития. Проводит занятия с обучающимися, направленные на профилактику конфликтов, буллинга, профориентацию др.
Педагог-организатор, куратор РДШ	1	Организует проведение школьных мероприятий, обеспечивает участие обучающихся в муниципальных, региональных и федеральных мероприятиях. Обеспечивает проведение школьных мероприятий и организацию участия в мероприятиях внешкольного уровня по линии РДШ.
Педагог-дополнительного образования	7	Разрабатывает и обеспечивает реализацию дополнительных общеобразовательных общеразвивающих программ.
Классный руководитель	11	Организует воспитательную работу с обучающимися и родителями на уровне классного коллектива.
Учитель-предметник	20	Реализует воспитательный потенциал урока.

Советник по воспитанию (при введении должности)	-	Организует взаимодействие с детскими общественными объединениями.
Учитель-логопед Учитель - дефектолог	- -	Проводит индивидуальные и групповые коррекционно-развивающие занятия с обучающимися, консультации родителей (законных представителей) в рамках своей компетентности.

3.2 Нормативно-методическое обеспечение

Воспитательная деятельность в МБОУ «Изминская СОШ» регламентируется следующими локальными актами:

- Положение о классном руководстве.
- Положение о социально-психологической службе.
- Положение о совете профилактики безнадзорности и правонарушений несовершеннолетних.
- Положение о Совете родителей.
- Положение о Совете обучающихся.
- Положение о Детской школьной думе.
- Положение об использовании государственных символов.
- Положение о ВСОКО.
- Положение о мерах социальной поддержки обучающихся.
- Положение о поощрениях и взысканиях.
- Положение о комиссии по урегулированию споров.
- Положение о физкультурно-спортивном клубе.
- Положение о внешнем виде учащихся.
- Положение о постановке детей и семей на ВШУ.
- Образовательная программа дополнительного образования.
- Календарные планы воспитательной работы по уровням образования.
- Планы воспитательной работы классных руководителей.

- План работы социально-психологической службы.
- Дополнительные общеобразовательные общеразвивающие программы.
- Положение о штате воспитательной работы
- Положение о Центре детских инициатив

3.3 Требования к условиям работы с обучающимися с особыми образовательными потребностями

В воспитательной работе с категориями обучающихся, имеющих особые образовательные потребности: обучающихся с инвалидностью, с ОВЗ, одарённых, с отклоняющимся поведением, созданы особые условия:

Категория	Условия
Обучающиеся с инвалидностью, ОВЗ	<p>Разработаны адаптированные основные общеобразовательные программы для детей с ОВЗ.</p> <p>Педагогом-психологом, учителем-логопедом, учителем-дефектологом проводятся регулярные индивидуальные и групповые коррекционно-развивающие занятия.</p> <p>Обучение, при необходимости, осуществляется индивидуально на дому.</p> <p>Имеются специальные учебники и учебные пособия (ФГОС ОВЗ для образовательных организаций, реализующих адаптированные основные общеобразовательные программы).</p> <p>Организация бесплатного двухразового питания (ОВЗ).</p>
Обучающиеся с отклоняющимся поведением	<p>Социально-психологическое сопровождение.</p> <p>Организация педагогической поддержки.</p> <p>Консультации родителей (законных представителей) педагога-психолога, социального педагога.</p> <p>Коррекционно-развивающие групповые и индивидуальные занятия.</p> <p>Помощь в решении семейных и бытовых проблем.</p>
Одаренные дети	<p>Консультации педагога-психолога.</p> <p>Психолого-педагогическое сопровождение.</p>

Особыми задачами воспитания обучающихся с особыми образовательными потребностями являются:

- налаживание эмоционально-положительного взаимодействия с окружающими для их успешной социальной адаптации и интеграции в МБОУ «Изминская СОШ»;
- формирование доброжелательного отношения к обучающимся и их семьям со стороны всех участников образовательных отношений;
- построение воспитательной деятельности с учётом индивидуальных особенностей и возможностей каждого обучающегося;
- обеспечение психолого-педагогической поддержки семей обучающихся, содействие повышению уровня их педагогической, психологической, медико-социальной компетентности.

При организации воспитания обучающихся с особыми образовательными потребностями педагогический коллектив ориентируется на:

- формирование личности ребёнка с особыми образовательными потребностями с использованием адекватных возрасту и физическому и (или) психическому состоянию методов воспитания;
- создание оптимальных условий совместного воспитания и обучения обучающихся с особыми образовательными потребностями и их сверстников, с использованием адекватных вспомогательных средств и педагогических приёмов, организацией совместных форм работы классных руководителей, педагогов-психологов, социальных педагогов, учителей-логопедов, учителей-дефектологов, педагогов дополнительного образования;
- личностно-ориентированный подход в организации всех видов деятельности обучающихся с особыми образовательными потребностями.

3.4 Система поощрения социальной успешности и проявлений активной жизненной позиции обучающихся

Система поощрения проявлений активной жизненной позиции и соци-

альной успешности обучающихся призвана способствовать формированию у обучающихся ориентации на активную жизненную позицию, инициативность, максимально вовлекать их в совместную деятельность в воспитательных целях. Система проявлений активной жизненной позиции и поощрения социальной успешности обучающихся строится на принципах:

- публичности, открытости поощрений - информирование всех обучающихся о награждении, проведение награждений в присутствии значительного числа обучающихся;

- соответствия артефактов и процедур награждения укладу МБОУ «Изминская СОШ», качеству воспитывающей среды, символике МБОУ «Изминская СОШ»;

- прозрачности правил поощрения - наличие положения о награждениях, неукоснительное следование порядку, зафиксированному в этом документе, соблюдение справедливости при выдвижении кандидатур;

- регулирования частоты награждений - недопущение избыточности в поощрениях, чрезмерно больших групп поощряемых и т. п.;

- сочетания индивидуального и коллективного поощрения - использование индивидуальных и коллективных наград даёт возможность стимулировать индивидуальную и коллективную активность обучающихся, преодолевать межличностные противоречия между обучающимися, получившими и не получившими награды;

- привлечения к участию в системе поощрений на всех стадиях родителей (законных представителей) обучающихся, представителей родительского сообщества, самих обучающихся, их представителей (с учётом наличия ученического самоуправления), сторонних организаций, их статусных представителей.

Формы поощрения проявлений активной жизненной позиции обучающихся и социальной успешности: индивидуальные и групповые портфолио, рейтинги, благотворительная поддержка.

Ведение портфолио — деятельность обучающихся при её организации и регулярном поощрении классными руководителями, поддержке родителями (законными представителями) по собиранию (накоплению) артефактов, фиксирующих и символизирующих достижения обучающегося.

Портфолио может включать артефакты признания личностных достижений, достижений в группе, участия в деятельности (грамоты, поощрительные письма, фотографии призов, фото изделий, работ и др., участвовавших в конкурсах и т. д.). Кроме индивидуального портфолио, возможно ведение портфолио класса.

Рейтинг — размещение имен обучающихся, названий групп или классов в последовательности, определяемой их успешностью, достижениями в чём-либо.

Благотворительная поддержка обучающихся, групп обучающихся (классов и др.) может заключаться в материальной поддержке проведения в МБОУ «Изминская СОШ» воспитательных дел, мероприятий, проведения внешкольных мероприятий, различных форм совместной деятельности воспитательной направленности, в индивидуальной поддержке нуждающихся в помощи обучающихся, семей, педагогических работников.

Благотворительность предусматривает публичную презентацию благотворителей и их деятельности.

3.5 Анализ воспитательного процесса

Анализ воспитательного процесса осуществляется в соответствии с целевыми ориентирами результатов воспитания, личностными результатами обучающихся на уровнях начального общего, основного общего, среднего общего образования, установленными соответствующими ФГОС.

Основным методом анализа воспитательного процесса в МБОУ «Изминская СОШ» является ежегодный самоанализ воспитательной работы с целью выявления основных проблем и последующего их решения, с привле-

чением (при необходимости) внешних экспертов, специалистов.

Основные принципы самоанализа воспитательной работы:

- взаимное уважение всех участников образовательных отношений;
- приоритет анализа сущностных сторон воспитания ориентирует на изучение прежде всего не количественных, а качественных показателей, таких как сохранение уклада МБОУ «Изминская СОШ», качество воспитывающей среды, содержание и разнообразие деятельности, стиль общения, отношений между педагогами, обучающимися и родителями;
- развивающий характер осуществляемого анализа ориентирует на использование результатов анализа для совершенствования воспитательной деятельности педагогических работников (знания и сохранения в работе цели и задач воспитания, умелого планирования воспитательной работы, адекватного подбора видов, форм и содержания совместной деятельности с обучающимися, коллегами, социальными партнёрами);
- распределённая ответственность за результаты личностного развития обучающихся ориентирует на понимание того, что личностное развитие — это результат как организованного социального воспитания, в котором МБОУ «Изминская СОШ» участвует наряду с другими социальными институтами, так и стихийной социализации, и саморазвития.

Основные направления анализа воспитательного процесса:

1. Результаты воспитания, социализации и саморазвития обучающихся.

Критерием, на основе которого осуществляется данный анализ, является динамика личностного развития обучающихся в каждом классе, выявляемая при помощи проводимого в конце каждого учебного года **автоматизированного мониторинга уровня сформированности личностных результатов** по направлениям воспитания согласно заданных целевых ориентиров (приложение 1) и онлайн мониторинга сформированности ценностных ориентаций обучающихся.

Мониторинг и анализ проводятся классными руководителями вместе с заместителем директора по воспитательной работе (советником директора по воспитанию, педагогом-организатором, педагогом-психологом, социальным педагогом, при наличии) с последующим обсуждением результатов на методическом объединении классных руководителей или педагогическом совете.

Основным способом получения информации об уровне сформированности личностных результатов воспитания, социализации и саморазвития, обучающихся является педагогическое наблюдение, которое осуществляется в течение всего учебного года как в режиме обычной жизнедеятельности классного коллектива, так и в специально создаваемых педагогом ситуаций ценностного и нравственного выбора. В конце учебного года результаты педагогического наблюдения фиксируются в электронных индивидуальных картах обучающихся, являющихся частью указанного мониторинга (приложение 1). Полученные результаты анализируются в сравнении с результатами предыдущего учебного года, выявляются наиболее проблемные направления воспитания на уровне классного коллектива, параллели, уровне образования в МБОУ «Изминская СОШ»; планируется работа по устранению проблемных направлений на следующий учебный год на уровне класса, МБОУ «Изминская СОШ».

Основным способом получения информации об уровне сформированности ценностных ориентаций являются [методики, разработанные ФИОКО²](#):

- Анкета для обучающихся 6 классов.
- Анкета для обучающихся 8 классов.
- Анкета для классных руководителей классов, участвующих в исследовании.
- Анкета для представителей администрации МБОУ «Изминская СОШ».

² По данной гиперссылке представлено описание данных методик. Сами методики будут доступны позже. Включение данного направления в анализ обусловлено тем, что в по итогам 2022-2023 уч. г. наличие и использование школами методик, направленных на выявление ценностных ориентаций обучающихся, было включено в федеральный мониторинг качества образования (раздел "Система организации воспитания обучающихся») и именно указанные выше методики были рекомендованы школам к использованию в своей деятельности.

При проведении анализа внимание педагогов сосредоточивается на вопросах: насколько сформированы те или иные личностные результаты и ценностные ориентации у обучающихся и класса в целом, какие проблемы, затруднения в личностном развитии обучающихся удалось решить за прошедший учебный год; какие проблемы, затруднения решить не удалось и почему; какие новые проблемы, трудности появились, над чем предстоит работать педагогическому коллективу.

2. Состояние совместной деятельности обучающихся и взрослых.

Критерием, на основе которого осуществляется данный анализ, является наличие интересной, событийно насыщенной и личностно развивающей совместной деятельности обучающихся и взрослых в соответствии с модулями данной программы.

Анализ проводится заместителем директора по воспитательной работе (советником директора по воспитанию, педагогом-психологом, социальным педагогом, при наличии), классными руководителями с привлечением родительских активов класса, Советом родителей МБОУ «Изминская СОШ».

Способами получения информации о состоянии организуемой совместной деятельности обучающихся и педагогических работников является анкетирование (с автоматической обработкой результатов), беседы с обучающимися и их родителями (законными представителями), педагогическими работниками, представителями детской школьной думы. Результаты обсуждаются на заседании методических объединений классных руководителей или педагогическом совете.

Внимание сосредоточивается на вопросах, связанных с качеством:

- проводимых основных школьных дел;
- деятельности классных руководителей и их классов;
- реализации воспитательного потенциала урочной деятельности;
- организуемой внеурочной деятельности обучающихся;
- взаимодействия с родительским сообществом;

- деятельности ученического самоуправления;
- деятельности по профориентации обучающихся;
- деятельности по профилактике и безопасности;
- внешкольных мероприятий;
- создания и поддержки предметно-пространственной среды;
- реализации потенциала социального партнёрства.

Итогом самоанализа является перечень выявленных проблем, над решением которых предстоит работать педагогическому коллективу.

Итоги самоанализа оформляются в виде отчёта, составляемого заместителем директора по воспитательной работе (совместно с советником директора по воспитательной работе при его наличии) в конце учебного года, рассматриваются и утверждаются педагогическим советом или иным коллегиальным органом управления в МБОУ «Изминская СОШ».

Карта педагогического наблюдения на ребенка

Мониторинг личностных результатов обучающихся (НОО)			Мониторинг личностных результатов		
20.04.2022	Антонов Игорь	2А	Антонов Игорь		
Дата записки		Класс	ученик(ца) 2А класса		
Направление воспитательной деятельности	Показатели качества	Балл	<p>Результаты по направлениям воспитания</p> <p>Средний балл 2,0</p>		
Гражданско-патриотическое воспитание	Знает и любит свою малую родину, свой край, имеет представление о Родине — России, её территории, расположении.	2,0			
	Сознает принадлежность к своему народу и к общности граждан России, проявляет уважение к своему и другим народам.	2,0			
	Понимает свою сопричастность к прошлому, настоящему и будущему родного края, своей Родины — России, Российского государства.	2,0			
	Демонстрирует уважение к своему и другим народам.	3,0			
	Понимает значение гражданских символов (государственная символика России, своего региона), праздников, мест почитания героев и защитников Отечества, проявляет к ним уважение.	3,0			
	Имеет первоначальные представления о правах и ответственности человека в обществе, гражданских правах и обязанностях.	3,0			
	Принимает участие в жизни класса, общеобразовательной организации, в доступной по возрасту социально значимой деятельности.	3,0			
Средний балл по направлению "Гражданско-патриотическое воспитание"		2,6			
Духовно-нравственное воспитание	Уважает духовно-нравственную культуру своей семьи, своего народа, семейные ценности с учётом национальной, религиозной принадлежности.	2,0			
	Сознаёт ценность каждой человеческой жизни, признаёт индивидуальность и достоинство каждого человека.	2,0			
	Доброжелательный, проявляет сопереживания, готовность оказывать помощь.	3,0			
	Выражает неприятие поведения, причиняющего физический и моральный вред другим людям.	2,0			

Шкала оценивания:

Качество сформировано	5
Качество проявляется постоянно	4
Качество проявляется ситуативно	3
Качество проявляется иногда	2
Качество проявляется редко	1
Качество не проявляется	0

Сводные результаты по классу (формируются автоматически)

Мониторинг личностных результатов обучающихся (НОО) 3А класса										
2021-2022									30.04.2022	
Учебный год									Дата записки	
№	ФИ учащегося	Гражданско-патриотическое воспитание	Духовно-нравственное воспитание	Эстетическое воспитание	Физическое воспитание, формирование	Трудовое воспитание	Экологическое воспитание	Ценность научного познания	Средний балл	Уровень
1	Антонов Игорь	2,5	2,0	3,0	2,5	2,0	1,5	2,5	2,29	Средний
2	Бирюков Николай	2,5	2,5	1,5	2,0	2,0	3,0	3,0	2,36	Средний
3	Востров Михаил	2,5	3,0	3,0	4,0	3,5	4,0	3,0	3,29	Средний
4	Гаева Яна	2,5	3,5	3,5	2,0	3,5	4,0	2,0	3,00	Средний
5	Дурнев Влад	2,5	2,0	1,5	2,0	3,0	1,0	2,0	2,00	Ниже среднего
6	Ежов Роман	3,5	2,5	2,5	3,5	1,5	3,0	4,0	2,93	Средний
7	Копыаков Сергей	4,0	3,2	3,0	2,0	2,5	3,0	3,5	3,02	Средний
8	Лохмытько Татьяна	1,8	1,7	2,5	2,5	1,3	2,5	2,0	2,04	Ниже среднего
9	Мотина Любовь	2,3	3,2	5,0	3,0	3,7	4,0	4,3	3,64	Повышенный
10	Носов Илья	3,5	3,0	4,0	3,5	2,5	3,0	3,5	3,29	Средний
Средний балл		2,8	2,7	3,0	2,7	2,6	2,9	3,0	2,78	Средний
Уровень		Средний	Средний	Средний	Средний	Средний	Средний	Средний	Средний	Средний



Результаты по параллелям (формируются автоматически)

МОБУ "СОШ № 12"								
2021-2022 уч. год								
2 А								
Направление воспитательной деятельности	Гражданско-патриотическое воспитание	Духовно-нравственное воспитание	Эстетическое воспитание	Физическое воспитание	Трудовое воспитание	Экологическое воспитание	Ценность научного познания	
Средний балл	2,80	2,70	2,30	3,00	3,40	2,90	3,00	
Уровень сформированности результатов по направлениям воспитательной деятельности								
Ценность научного познания	3,00	Экологическое воспитание	2,90	Трудовое воспитание	3,40	Физическое воспитание	3,00	
Эстетическое воспитание	2,30	Духовно-нравственное воспитание	2,70	Гражданско-патриотическое воспитание	2,80	Критический	1	
Количество учащихся по уровням сформированности результата (чел.)	Ниже среднего	1	Средний	8	Повышенный	4	Высокий	0
Всего	14							
2 Б								
Направление воспитательной деятельности	Гражданско-патриотическое воспитание	Духовно-нравственное воспитание	Эстетическое воспитание	Физическое воспитание	Трудовое воспитание	Экологическое воспитание	Ценность научного познания	
Средний балл	2,10	2,50	2,30	2,40	2,70	2,40	1,70	
Уровень сформированности результатов по направлениям воспитательной деятельности								
Ценность научного познания	1,70	Экологическое воспитание	2,40	Трудовое воспитание	2,70	Физическое воспитание	2,40	
Эстетическое воспитание	2,30	Духовно-нравственное воспитание	2,50	Гражданско-патриотическое воспитание	2,10	Критический	1	
Количество учащихся по уровням сформированности результата (чел.)	Ниже среднего	1	Средний	8	Повышенный	4	Высокий	0
Всего	14							

Результаты по уровням (формируются автоматически)

Ср. балл	2,45	2,60	2,30	2,70	3,05	2,65	2,35
4 классы							
Класс	Гражданско-патриотическое воспитание	Духовно-нравственное воспитание	Эстетическое воспитание	Физическое воспитание	Трудовое воспитание	Экологическое воспитание	Ценность научного познания
4 А	2,80	2,70	2,30	3,00	3,40	2,90	3,00
4 Б	2,80	2,70	2,30	3,00	3,40	2,90	3,00
Ср. балл	2,80	2,70	2,30	3,00	3,40	2,90	3,00
УРОВЕНЬ НОО							
Параллель	Гражданско-патриотическое воспитание	Духовно-нравственное воспитание	Эстетическое воспитание	Физическое воспитание	Трудовое воспитание	Экологическое воспитание	Ценность научного познания
1 классы	2,10	2,50	2,30	2,40	2,70	2,40	1,70
2 классы	2,45	2,60	2,30	2,70	3,05	2,65	2,35
3 классы	2,45	2,60	2,30	2,70	3,05	2,65	2,35
4 классы	2,80	2,70	2,30	3,00	3,40	2,90	3,00
Ср. балл	2,45	2,60	2,30	2,70	3,05	2,65	2,35

Результаты по МБОУ «Изминская СОШ» (формируются автоматически)

МОБУ "СОШ № 12"
2021-2022 уч. год

1-11 КЛАССЫ

Класс	Гражданские воспитатели	Патриотические воспитатели	Духовно-нравственные воспитатели	Экологические воспитатели	Физические воспитатели	Трудовые воспитатели	Эстетические воспитатели	Информационные воспитатели	Средний балл	Уровень
1 классы	2,10	2,10	2,10	2,10	2,40	2,70	2,40	2,70	2,28	Средний
2 классы	2,65	2,65	2,60	2,20	2,70	2,05	2,65	2,25	2,57	Средний
3 классы	2,65	2,65	2,60	2,20	2,70	2,05	2,65	2,25	2,57	Средний
4 классы	2,80	2,80	2,70	2,20	2,00	2,60	2,90	2,00	2,86	Средний
5 классы	2,90	2,25	2,15	2,00	2,70	2,95	2,50	2,00	2,19	Средний
6 классы	2,60	2,85	2,15	2,50	2,70	2,95	2,50	2,50	2,07	Средний
7 классы	2,80	4,00	2,20	4,00	2,60	4,00	2,00	2,00	2,31	Повышенный
8 классы	2,50	2,50	2,50	2,50	2,00	2,00	2,50	2,50	2,06	Средний
9 классы	4,00	2,50	2,65	2,50	2,50	1,50	2,50	2,50	2,96	Средний
10 классы	2,80	2,70	2,20	2,00	2,60	2,90	2,00	4,00	2,01	Средний
11 классы	2,80	2,70	2,20	2,00	2,60	2,90	2,00	4,00	2,01	Средний
Средний балл	2,91	2,85	2,52	2,79	2,17	2,06	2,82	2,08	2,90	Средний
Уровень	Средний	Средний	Средний	Средний	Средний	Средний	Средний	Средний	Средний	Средний

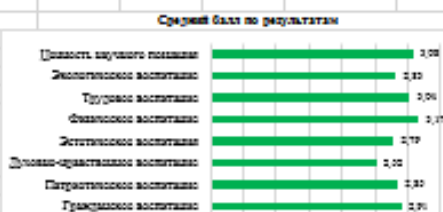
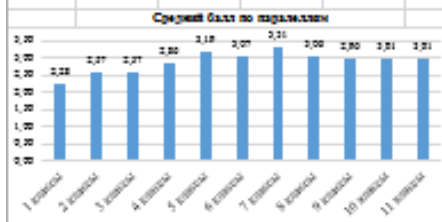

Приложение 2

Анализ видов совместной деятельности³

(электронные таблицы с автоматическим подсчетом и сведением результатов)

Инструкция: Оцените качество организуемой в нашей школы совместной деятельности детей и взрослых. Ваша оценка может находиться в пределах от 1 до 10 баллов.

Пожалуйста, познакомьтесь с основными «крайними» характеристиками этой деятельности, а после в последнем столбце на каждой строке поставьте балл, соответствующий Вашей личной оценке.

Проблемы, которых следует избегать	Балл от 1 до 10	Идеал, на который следует ориентироваться	Мой выбор
Качество общих школьных дел			
Общешкольные дела придумываются только взрослыми, школьники не участвуют в планировании, организации и анализе этих дел	1 2 3 4 5 6 7 8 9 10	Общешкольные дела всегда планируются, организуются, проводятся и анализируются совместно – школьниками и педагогами	
Дела не интересны большинству школьников	1 2 3 4 5 6 7 8 9 10	Дела интересны большинству школьников	
Участие школьников в этих делах принудительное, посещение – обязательное, а сотрудничество друг с другом обеспечивается только волей педагогов	1 2 3 4 5 6 7 8 9 10	Участие школьников в этих делах сопровождается их увлечением общей работой, радостью и взаимной поддержкой	
Средний балл			
Качество совместной деятельности классных руководителей и их классов			
Классные руководители не пользуются авторитетом у детей своих классов	1 2 3 4 5 6 7 8 9 10	Классные руководители являются значимыми взрослыми для большинства детей своих классов. Школьники доверяют своим классным руководителям	
Большинство решений, касающихся жизни класса, принимаются классным руководителем единолично. Поручения классного руководителя дети часто выполняют из страха или по принуждению	1 2 3 4 5 6 7 8 9 10	Большинство решений, касающихся жизни класса, принимаются совместно классным руководителем и классом, у детей есть возможность проявить свою инициативу	
В отношениях между детьми преобладают равнодушие, грубость, случаются травли детей	1 2 3 4 5 6 7 8 9 10	В классе дети чувствуют себя комфортно, здесь преобладают товарищеские отношения, школьники внимательны друг к другу	
Средний балл			
Качество организуемой в школе внеурочной деятельности			

³ **Воспитание** в современной школе: от программы к действиям. Методическое пособие / П. В. Степанов, Н. Л. Селиванова, В. В. Круглов, И. В. Степанова, И. С. Парфенова, И. Ю. Шустова, Е. О. Черкашин, М. Р. Мирошкина, Т. Н. Тихонова, Е. Ф. Добровольская, И. Н. Попова; под ред. П. В. Степанова. – М. : ФГБНУ «ИСПО РАО», 2020. – 119 с. – (Серия: Примерная программа воспитания).

Внеурочная деятельность в школе организуется преимущественно в виде познавательной деятельности, как продолжение учебных занятий	1 2 3 4 5 6 7 8 9 10	В школе реализуются разнообразные виды внеурочной деятельности школьников: познавательная, игровая, трудовая, спортивно-оздоровительная, туристско-краеведческая, художественное творчество и т.п.	
Участие школьников в занятиях курсов внеурочной деятельности часто принудительное	1 2 3 4 5 6 7 8 9 10	Занятия в рамках курсов внеурочной деятельности интересны для школьников, школьники стремятся участвовать в этих занятиях	
Результаты внеурочной деятельности детей никак не представлены в школе	1 2 3 4 5 6 7 8 9 10	С результатами внеурочной деятельности детей могут познакомиться другие школьники, родители, гости (например, на концертах, выставках, ярмарках, родительских собраниях, сайте школы и т.п.)	
Средний балл			
Качество реализации личностно развивающего потенциала школьных уроков			
Уроки скучны для большинства школьников	1 2 3 4 5 6 7 8 9 10	Дети заинтересованы в происходящем на уроке и вовлечены в организуемую учителем деятельность	
Уроки обычно однообразны, преобладают лекционные формы работы	1 2 3 4 5 6 7 8 9 10	Учителя часто используют на уроке игры, дискуссии и другие парные или групповые формы работы	
Уроки ориентированы преимущественно на подготовку учащихся к ВПР, ОГЭ, ЕГЭ и другим формам проверки знаний	1 2 3 4 5 6 7 8 9 10	Уроки не только дают детям знания, но и побуждают их задуматься о ценностях, нравственных вопросах, жизненных проблемах	
Средний балл			
Качество существующего в школе ученического самоуправления			
Школьники занимают пассивную позицию по отношению к происходящему в школе, чувствуют, что не могут повлиять на это	1 2 3 4 5 6 7 8 9 10	Ребята чувствуют свою ответственность за происходящее в школе, понимают, на что именно они могут повлиять в школьной жизни и знают, как это можно сделать	
Ребята не вовлечены в организацию школьной жизни, школьное самоуправление имитируется (например, органы самоуправления не имеют реальных полномочий, дети поставлены педагогами в позицию исполнителей, самоуправление часто сводится к проведению дней самоуправления и т.п.)	1 2 3 4 5 6 7 8 9 10	Ребята часто выступают инициаторами, организаторами тех или иных школьных или внутриклассных дел, имеют возможность выбирать зоны своей ответственности за то или иное дело	
Лидеры ученического самоуправления безынициативны или вовсе отсутствуют в школе. Они преимущественно назначаются взрослыми и реализуют только их идеи	1 2 3 4 5 6 7 8 9 10	Лидеры ученического самоуправления выступают с инициативой, являются активными участниками и организаторами событий в школы и за ее пределами	
Средний балл			
Качество профориентационной работы школы			

Профориентационная работа ориентирована лишь на ознакомление школьников с рынком труда и основными профессиями.	1 2 3 4 5 6 7 8 9 10	Профориентационная работа ориентирована на формирование у школьников трудолюбия, готовности к планированию своего жизненного пути, выбору будущей профессиональной сферы деятельности и необходимого для этого образования	
Профориентационной работой занимается только классный руководитель	1 2 3 4 5 6 7 8 9 10	Профориентационной работой занимается команда педагогов с привлечением социальных партнеров	
Профориентационные занятия проходят формально, дети занимают пассивную позицию. Формы профориентационной работы носят преимущественно лекционный характер	1 2 3 4 5 6 7 8 9 10	Формы профориентационной работы разнообразны, дети заинтересованы в происходящем и вовлечены в организуемую деятельность	
Средний балл			
Качество оформления, организации ее предметно-пространственной среды			
Оформлению школы не уделяется внимания. Оформление кабинетов, коридоров, рекреаций и т.п. безвкусно или напоминает оформление офисных помещений, а не пространства для детей	1 2 3 4 5 6 7 8 9 10	Пространство школы оформлено со вкусом, отражает дух школы, учитывает возрастные особенности детей, предусматривает зоны как тихого, так и активного отдыха. Время от времени происходит смена оформления школьных помещений	
В оформлении школы не участвуют ни дети, ни педагоги. Здесь нет места проявлению их творческой инициативы	1 2 3 4 5 6 7 8 9 10	Оформление школы часто осуществляется совместно педагогами и детьми (иногда с привлечением специалистов). В нем используются творческие работы учеников и учителей, здесь представлена актуальная жизнь школы	
Содержание плакатов, стендов, пространственных композиций носит формальный характер, на них редко обращают внимание школьники	1 2 3 4 5 6 7 8 9 10	Элементы оформления в привлекательных для ребят формах акцентируют внимание на важных ценностях школы, ее нормах и традициях	
Средний балл			
Качество взаимодействия школы и семей школьников			
Большинство родителей безразлично к участию ребенка в школьных делах, высказывает недовольство, если это влияет на их планы	1 2 3 4 5 6 7 8 9 10	Большинство родителей поддерживает участие ребенка в школьных делах, может координировать свои планы с планами ребенка, связанными с его участием в делах школы	
Работа с родителями сводится преимущественно к информированию об успеваемости детей, предстоящих конкурсах, мероприятиях. Реакция родителей на нее формальна	1 2 3 4 5 6 7 8 9 10	Школе удалось наладить взаимодействие с родителями в вопросах воспитания детей (информирование, обучение, консультирование и т.п.), его формы востребованы и пользуются доверием со стороны родителей	
Педагоги испытывают трудности в организации диалога с родителями по вопросам воспитания детей. Родители в основном игнорируют мнение педагогов, вступают с ними и	1 2 3 4 5 6 7 8 9 10	Педагоги организовали эффективный диалог с родителями по вопросам воспитания детей. Большая часть родителей прислушивается к мнению педагогов, считая их про-	

друг с другом в конфликты, нередко привлекая к ним учеников класса. В организации совместных с детьми дел педагоги могут рассчитывать только на себя		фессиионалами своего дела, помогает и поддерживает их, выступает с инициативами в сфере воспитания детей и помогает в их реализации	
Средний балл			
Качество деятельности по профилактике и безопасности⁴			
	1 2 3 4 5 6 7 8 9 10		
	1 2 3 4 5 6 7 8 9 10		
	1 2 3 4 5 6 7 8 9 10		
Средний балл			
Качество внешкольных мероприятий			
	1 2 3 4 5 6 7 8 9 10		
	1 2 3 4 5 6 7 8 9 10		
	1 2 3 4 5 6 7 8 9 10		
Средний балл			
Качество реализации потенциала социального партнёрства			
	1 2 3 4 5 6 7 8 9 10		
	1 2 3 4 5 6 7 8 9 10		
	1 2 3 4 5 6 7 8 9 10		
Средний балл			

⁴ Этот и следующие 2 раздела находятся в процессе доработки

Лист согласования к документу № 15 от 23.09.2024
Инициатор согласования: Гибадуллин З.Ф. Директор
Согласование инициировано: 23.09.2024 14:59

Лист согласования		Тип согласования: последовательное		
№	ФИО	Срок согласования	Результат согласования	Замечания
1	Гибадуллин З.Ф.		 Подписано 23.09.2024 - 14:59	-